西歷一千九百十九年三月廿八號卽舊歷二月二十七日

誠報

戰聞社在上海河南路四百四十五號

每兩星期出版一次

第六十一號

附張非賣品

價洋一分

CH'ENG PAO

CONTENTS

No. 61

The Allies to feed Germany
Germany's food exhausted
Germany turns her poison gas on Berlin mob
Sinking of food cargoes results in German starvation
Monthly consignments of food to Germany
German mercantile marine surrendered
Tremendous advance in aeronautics
Conditions in Germany after the armistice
The steps that lead nations to perdition
Conscription forbidden by peace conference
Table showing peace strength of new British army
Labour unrest in Britain
Field Marshal Haig's last report
Chinese opium peddlers in London
Suicide of Herr Ballin
Dangers of the ferry crossing at Hankow
News. Cartoons

目次

協約餽糧給德以救德民之待斃 有圖
英飛機業進步之一日千里
德國休戰後之態度 有二圖
論亡國之道
和議會議決徵兵制之取消
英國全軍數目及駐守地點一覽表
英國工黨進步之傾向
英元帥海格上將報告最後戰勝之功績
華僑在英惡名之波瀾
德國偉人自盡之足軫惜
武昌渡船之危險
新聞雜錄

●協約餽糧給德以救德民之待斃

子兼

▲德國糧盡力竭之狀況
▲德反以毒械殺戮同胞
▲德受出爾反爾之報應
▲協約月餽糧食之噸數
▲德獻商船作休戰之贄

邇來有無線電論歐洲情勢頗耐人尋繹世人聞之亦莫不齦齦三致意休戰條件簽字時人僉曰德國內部並不見有泛舟之危迄今協約派調查員。詣德內地始知德國饑荒達極點不論城鎭村莊民皆憂菜色按調查員報告德舉國糧食僅能支持至三月半之時間西成乃在仲秋計有五月絕糧之厄設無外運糧食之接濟餓殍載塗何堪屈指計

繇是德民心人人亂柏林工黨社會黨與政府宣戰鏖戰於巷間街頭者三晝夜政府以巨砲與機關砲擊之又以飛機擲炸彈於聚會集中點復以毒氣悶死平民職是而類推德國之創造毒器械志在害人今反害己卽所謂出乎爾者反乎爾也可悲孰甚焉

原其所以受若是苦厄者無非因天理報應毫髮不爽故蓋德國行無限制潛艇戰之鵠乃欲逼迫英人飢餓而求和耳故遇運糧船卽轟沉之維時德報時錄登潛艇戰之函件曰轟沉某商船後四顧海面袤長十餘里糧食漂泊猶倉廩之被水災若德民誦之莫不喜形於色面面相覷而恭賀曰英人絕糧在卽行將購和而唯我命之是聽矣寧孰知英人並不絕糧而今茲德人反追念先時轟沉之糧食設於斯時能搜羅而得之卽爲莫大之幸福也殺人之父兄與殺己之父兄僅一間彼德人轟沉英國糧食與轟沉已國糧食其相去不能以寸蓋轟沉之糧食既繁庶而英政府勢必不惜重價而遍購全地球之糧食而全地球之力農者見糧價之高不可幾勢又必盡出所有以售之今也戰已停矣和局已露頭角矣世間糧食已搜括殆盡矣雖出高昂價值而購且無從購德之轟沉糧食原欲害人而抑知終究則害己也

念德敗潰之所以原因複雜而其最卓著者卽是英海軍覇住海權封德港口德行軍國主義。徵全國男丁入行伍勢不能不將不可緩之農事而緩之而廢之英海軍不准外來糧食入德港口則德賦陳蔡之厄有不待轉瞬者也故德人時太息曰吾陸軍無敵於天下東西陣線無一時不報勝捷然吾絕糧之厄則較急迫德之終敗基於是德國秉鈞者莫不知之追憶客歲三月十八日德取末次攻勢非出於可已乃出於不得而已坐德國圍困在垓心不攻出一條生路惟待斃而已

是圖原係德國某報所擬繪意蓋謂吾德人深埋土中正欲出頭而見天日忽被英人以大足踹入泥塗中法人則又如牡雞之鼓翅啼喚厥旁而抑知英法委無滅德之機鍼閱此論而卽可瞭然於心胸矣

其初也攻英國之陣線繼而攻法國之陣線俱始勝而終敗且復有美國新軍隊絡繹進逼是無有不敗潰之理故德之敗也卽一敗塗地而不可收拾亦不復有其蘇之能力矣

按協約現今對德之態度類多夢寐無知者因德僑造謠曰協約之鵠卽是欲滅吾德種靡孑遺。而後快於心質言之協約如存此心則欲成其鵠乃易若反掌蓋不必攻擊德國而滅之第不餽糧給德而德卽飢餓以盡今時世間所有之餘糧盡入協約掌握中設顧德人而聲言曰爾儕係吾敵吾何撫卹爲則德人直待斃無別策然協約毫無此心所有宿糧必與德人朋分之而乏軒輊美人國務院祕書長藍辛氏曰德人苦厄固無不自己求之者第吾儕不能袖手旁觀見其命懸呼吸而不爲之一援手自必竭盡心力以救德之窮黎守萊因河渡口之英國上將柏羅梅曰今茲德人窘甚矣不復有戰鬬力吾儕宜助一臂之力以拯救之英美之對待德國職是可知

最後比國來電云德所餘賸之商船今欲獻給協約以作延長休戰條件之贄儀交換品若統計共有一百五十艘約一百八十萬噸協約擬用此船以運糧給德每月必運三十萬噸糧食七萬噸油肉與德以應急需雖不取消封德港口之禁令然德自中立國購糧協約皆不過問美國運糧大使胡斐爾報告曰至二月秒已運九十七萬四千噸糧食由美至歐英法意三國運二萬四千噸糧食給維也納美國每月送歐糧食價值及五十一兆金磅（卽五千一百萬萬金磅）協約之對待敵國若是洵可謂以善報惡矣

●英飛機業之一日千里

金璐

倫敦電云下議院通過飛機隊預算案經費達六千六百五十萬金鎊人數定十五萬飛機部長都理曰迄今海陸兩軍外宜另設飛機軍蓋因天空戰爭當與海陸兩戰並重故籌備明年飛機軍之進行追溯宣戰時英政府之飛機可屈指數按終歲時間之製造僅十餘艘待休戰條件簽字時吾英已有二百飛機隊每月新造竟達四千架飛機之多欲查知吾飛機之所成功績洵爲他國所不能及故諺有之曰英國一海面主也戰時間之英國乃又成爲天空主戰始第一年吾英飛機隊非德敵德之徐柏林隨意往來天空如入無人之地待吾飛機藝成績卓著而徐柏林卽不敢露頭角第就西陣線言敵人飛機之經吾國陣線上者乃寥寥無幾吾飛機隊翺翔於德國陣線之上晝夜不息戰時吾飛機隊擊下德飛機八千架而德飛機擊下吾飛機僅二千八百架優劣之分可推想而知今將飛機員之損失分武弁兵卒兩項列表如下

損失	武弁	兵卒
陣亡	四千五百七十九員	一千五百八十七人
受傷	五千三百六十九員	一千八百七十六人
被俘與失踪者	二千七百九十四員	三百三十四人
逗遛中立國者	四十五員	三十九人

記者曰閱是表而覺與其餘軍隊有特別不同者二（一）各軍隊之死傷者必兵卒多而武弁少飛機軍則反是以飛機員必須有學識有膂力猶與上等運動家等故飛機隊除工人外餘悉考試得武弁之官銜其不同者一（二）各軍隊之死傷者必有一五之比例傷者多而死者少飛機隊則死傷平均蓋空中受傷者必落墮地而免性命憂者幾希其不同者二飛機軍有若是危險而志願投伍者且甚衆然考試合格者則甚鮮二十人中僅得選其一人青年人之敢死者竟難擢髮數咄咄怪甚

論將來飛機之商辦各國均注意甚而最優等之飛艇飛機乃爲吾英國所有今已製造一最新之海面飛機（可行諸海面亦可行諸天空）能儎裝一萬三千鎊之重量飛行之速率每點鐘能達一百餘英里猶有二萬餘鎊之重量者正製造而尚

未告竣迨飛機卜成後卽命之爲專送郵件包裹物品等用迄已劃定由斐洲至印度路程由埃及至好望角途徑則尙在勘驗異日飛機之進步何可思議乎

●德國休戰後之態度
子兼

德國對待回國軍隊歡忭鼓舞甚儼奏凱旋若是圖繪火車一輛內乘德國言旋之兵車上插花結綵旁立者俱舉手歡呼讚美誇奬故美國某滑稽報繪一猳狽不堪之德兵歸國鄉老扶鳩杖童稚獻花圈各唱國歌舉冠疾呼大聲讚美其爲無敵之軍隊美報咄咄奇之甚質言之蓋不過德人之積慣性成以是爲非以黑爲白以敗爲勝亦猶是焉何奇爲德國某報著論恭迓歸兵曰歸國諸君奚灰心喪氣爲莫謂一敗塗地鮮功績之可言焉吾語爾曰否否宜心驕氣傲如得勝而回然試問爾我千萬之敵若英焉美焉法焉意焉休戰前寧有一人足跡蹂躪吾德地者乎是必待休戰後而敵人足跡始能汚穢吾德地也要皆由於戰時之衆志成城而彼始不能爲其所欲爲耳德國歡迎爾尤請爾四顧德境乃純全完璧無白圭玷巒秀水碧途闢梁成墟煙鑪起安靖猶昔大小禮拜堂尖塔齊天男女唱歌甚有鼓舞歡忭之氣象與爾儕啓程回歸之敵地迥不相同云云

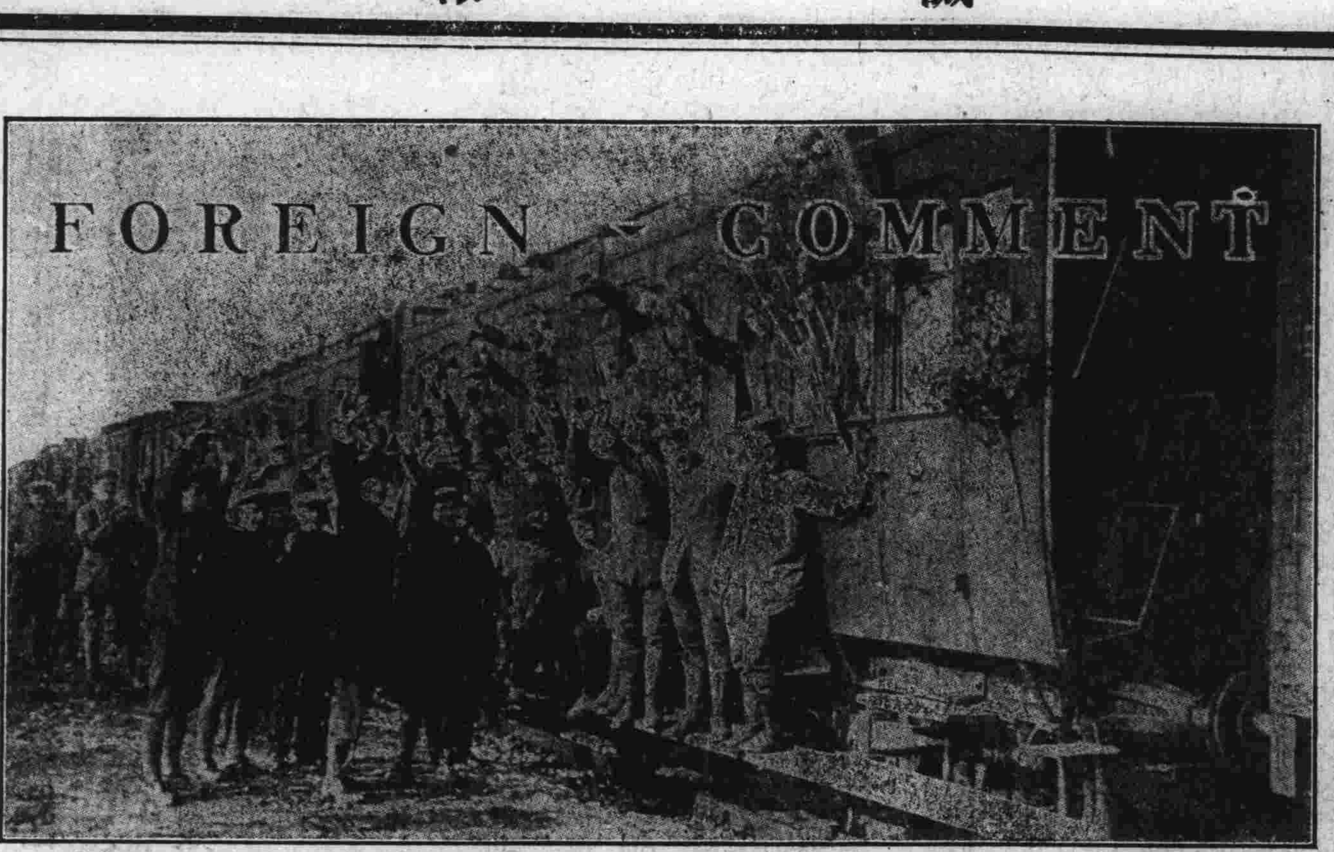

德國衆民插花結彩舉冠歡呼兵士之回國

執是以觀德國雖敗潰而核諸受戰事之痛苦實較法比爲更小蓋比國全境與法北部早已劃入**戰線**城鎭毀壞村落荒涼猶**魑魅魍魎**出沒之鄉法故反對威爾遜總統主張無賠款之和平卽職是故

又有某德報對待協約軍入德境守萊因河渡口大形恐怖曰吾德民宜翼翼小心莫干協約軍之怒法國斐洲之**黑兵**英國印度之**樓色兵**悉野蠻種族欲**啖吾肉寢吾皮**而甘心之蓋印人恨吾之心高不可幾深不可測必欲將吾德種殲滅淨盡而後快吾德民之文化爲天下之首屈指者今將被人屠戮之而靡孑遺不且深足惋惜也哉

是報又繪一圖以表暴之有一德國年老者目覩協約軍由三處渡河口渡萊因河以進攻愛森之克虜伯廠全體被毀柯龍之大禮拜堂亦被砲毀交通悉被協約所掌管饑荒瘟疫觸目皆是該報謂德國將來所不能或遁者也

按是報論調頗饒興趣蓋戰時間是報虛張聲勢大言不慚乃充塞於天地之間意蓋謂德必全勝捷協約各國之將如何瓜分滅亡亦屢議擬今忽如醉而醒不能不以爲我如何待人人亦必如何待我故又發出啖肉寢皮毀滅德種之杞憂嚴實言之協約軍隊之守萊因河渡口已四閱月而未曾殺一不辜行一不義遇德婦孺出沒於協約軍隊之間亦未曾受一侮慢語言遭一輕薄譏笑較德人對待比法情形相去奚啻霄壤隔其故何在蓋卽在於彼之人格與我之人格迥殊彼所樂爲實爲我所不屑爲此實爲德人所不自知者也

德民唱歌讚美敗兵之凱旋

美國某滑稽報所繪

卽就上海一隅言之遣送敵僑回國備優勝郵船爲之乘經熱帶則涼其榻經寒帶則温其室較德人對待我英之覊德英僑乃大相反一經休戰成事實德人卽開獄門厲聲斥之曰現今戰事已畢爾等可**滾蛋**矣不給餱糧不予川資僉跋涉勞苦步行至疆界處其顚連溝壑與道旁者不可勝數雙方之相待視有若是之迥別宜乎德僑回國心虛而怖彼此面覷而言曰協約遣吾回國無德意也必至汪洋大浪中而沉吾船揑云爲德潛艇所轟沉或誤觸水雷而沉終究無一人返國耳要之此皆杞人之憂以若鬼計協約決不爲也況遣送敵僑回國乃吾華政府秉其權設埋伏斯種黑幕卽吾政府亦何忍爲之無非由德人自己心虛而疑心生暗鬼焉爾

●論亡國之道
子兼

吾有友某來華傳教多年敎堂旁有一蒙塾一日某教士入塾視察驀見黑板上有教習所書亡國二字講解給學徒知之曰亡國之情形如何卽是失主權之國如**波蘭印度**是也國既亡諸不復有自由讀者不讀己國之文而讀主國之文耕者不耕己國之田而耕主國之田工者不工己國之藝而工主國之藝商者不商己國之業而商主國之業無非爲主國作牛馬作奴隸而已卽是箇人之起居灑掃等末節亦無一不爲主國掌其權洵乏一小時間之自由此卽所謂亡國是也又言自治之國如何能成爲亡國其初也必先有外商僑居其國貨品則懋遷有無彼沾利我亦獲利久之通商貿易啓外交之齟齬之失和釀成戰事彼勝吾敗而亡其國結尾語諸學生既爲國民一份子宜以愛國爲天職而始不至於滅亡愛國之心爲人所得於天之固有有不待教而知之學而知之者也對待祖國宜寶愛之對待餘國宜防備之用貨則用國貨無論發生何問題總須扶持祖國而不可偏向他國云云某教士閱之心甚躊躇揆覈其語言之中有甚是者而亦有甚非者故通函曰亡國原則實爲人所鮮知誠報宜揭櫫之使衆咸知卽可爲敦睦中外之向導且尤爲世界和平之先聲

按記者之窺測國之如何存與國之如何亡已爲吾中國古人闡說其底蘊而無遺惟因吾世人利慾薰心懵昧無知如木石然誠報亦時表暴之兇今同盟以大砲凶酷而亡協約以人道扶助而勝存亡之道非獨祭於諸君前乎總之光天化日之下惟二主義一善一惡一公一私一王一霸惟在各人擇其一而從之而存亡之原素亦卽於是乎在新青年某期報登蔡元培撰著歐戰與哲學一論竟將世界三等學說臚列以供世人之研究(一)係德人**聶奇**提倡**強權卽公理**之學說德人甚深信不疑以致包藏世界主人翁之野心釀成世戰禍凶酷橫暴伊于胡底惟求達吾正鵠而不知終則反成世界之公敵不特其國將淪胥以亡而歐洲文化幾乎澌滅以盡(二)俄國**託爾斯泰無抵抗**之學說託氏宗旨不論人之待遇我若何殘暴我不與校岳聽其爲所欲爲卽刦吾物辱吾體吾亦不與校也宗是說之人各國皆有乃不願加入戰事而爲無條件之求和派如有徵之爲兵者則寧死而不爲故擠入兵工隊中迄今世人視此等人爲無丈夫氣槪之弱派不能有存留世間之價值故當廢其學說而置諸不論列也(三)俄國**克羅波金扶助**之學說蓋凡動物俱有扶助主義印入腦經中鴉能反哺羊知跪乳蟻也蜂也各有指臂之相助而原其所以存留於世者要卽在於是反言之凶惡之如豹如鱷者必漸泯滅其蹤跡於世合羣之如牛如羊者必遂孳生其繁庶協約軍隊犧牲其生命以求保國而畢竟獲厥全勝利夫存國之道不外彼此扶助若能得合羣扶助卽存而不亡之道也按蔡氏著論囊括孔富卽如此三種學說吾國古時皆有楊朱之爲我情近聶奇之學說墨翟之兼愛猶託爾斯泰不抗之學說吾基督犧牲生命以救世人卽與克氏扶助主義無異此三學說也楊子則不及墨子則太過而基督則執中也默揆三學說之最有力者則莫如扶助主義耳雖然亡國之道畢竟若何可借鑑諸印度與波蘭卽朝鮮緬甸非律濱印提安及古今來滅而不存之各國亦均無一不囊括其道於厥中第就印度言之伊古迄今未能統一而其中各族彼此殘殺永鮮昇平景象迨英人初至貿易卽恃其凶殺主義對待之此蓋非英人謀佔其國乃由若輩存滅英人之意待英人有其國而始能統一而始能昇平昇平卽能富強富強卽能露自治之頭角故現今印度頗有自治之權彼以亡國相待視者實大謬甚就波蘭言之溯三百餘年前秉鈞者亦是國中之貴族一味競事於自私自利爭名爭權而絲毫不顧及同胞之苦有求助於俄者有求助於德者有求助於奧者而其國畢竟爲俄德奧三國所瓜分原其國之所以亡者非亡於三國乃亡於貴族之紛爭卽缺少克氏扶助主義是也卽類推諸中華覺吾國之存而不亡者亦僅矣倖矣終究之或存或亡並不在泰西各國之對待我如何而在內政之優劣黨派之爭息存亡之權在我而不在人也設欲以武力對待泰西如軍隊也軍械也飛機也潛艇也韜略也均非人敵也恃強力終非保存之道彼印度波蘭朝鮮緬甸等等無一不亡於內爭苟能羣策羣力相扶相助則無一不能存至今日查中國現今情形南北紛擾督軍爭權政界重要人無一不圖刻削民膏此卽我中華亡國之妖孽而猶諉過於僑商諉過於外人妄議奪吾國主權沾吾國利益奚裨焉國必自伐而後人伐之國必自強而後人強之存國亡國之道固不特年長者知之卽婦孺亦莫不知之焉

●和議會議決徵兵制之取消
子兼

閱巴黎來電和議會議決德陸軍之額數限定十萬且禁止嗣後**不准行徵兵**制惟以**志願投効**爲募兵法英報獲斯消息無不鼓掌以爲此主義出自英國**首相佐治**之心裁而爲和議會所贊成者英洵差強人意矣然徵兵之制肇自成周周禮云掌百官府之徵令按徵召也卽朝廷之招致也古時泰西各大國亦常用之近今歐戰時代德創徵兵制於一八一三年其餘歐洲各國皆不從其後塵惟一八七二年法因被德戰敗蹂躪遂謀自保主義行徵兵之制彼時法以拈鬮招兵倖而免者每賣給不得免者代充其兵役而令買者之免

大前門牌香煙

煙枝特別加大以備慣吸優等佛及尼埃烟葉者之需用

英美煙公司總理

上海泰和洋行

總行開在英國分設上海迄今六十餘年運銷英國名廠如市布原布漂布漂洋標粗細斜紋元青羽綢秦西花素緞及各種時款花色疋頭與夫五金顏料雜貨等彙運美國粗布粗細斜紋粗細布絨布法國花素絲紗絲緞各貨定價從廉誠信自守素荷中土各埠　大商巨賈交口嘉許玆為推廣營業爰登廣告惟希　惠顧極表歡迎謹佈

本行經理外國名廠之平油毛毡凡建造房屋頂及斜披屋頂最為合用要知詳細並欲看樣請為　駕臨是幸
本行承辦五金雜貨如有製造廠家所需零件有欲採購者請　駕惠臨極表歡迎價當克己以副　雅愛
上海漢口路七號泰和洋行謹白

本行經理瑞士國著名山德士廠顏料所有直接與硫化種種皆備色色俱新可染絲綢及毛質棉質布疋棉紗線等鮮豔奪目永不退色備有樣本並詳註染法以便　貴商採選荷承惠顧無任歡迎
上海漢口路七號泰和洋行謹白

REISS & Co.

亞細亞火油公司

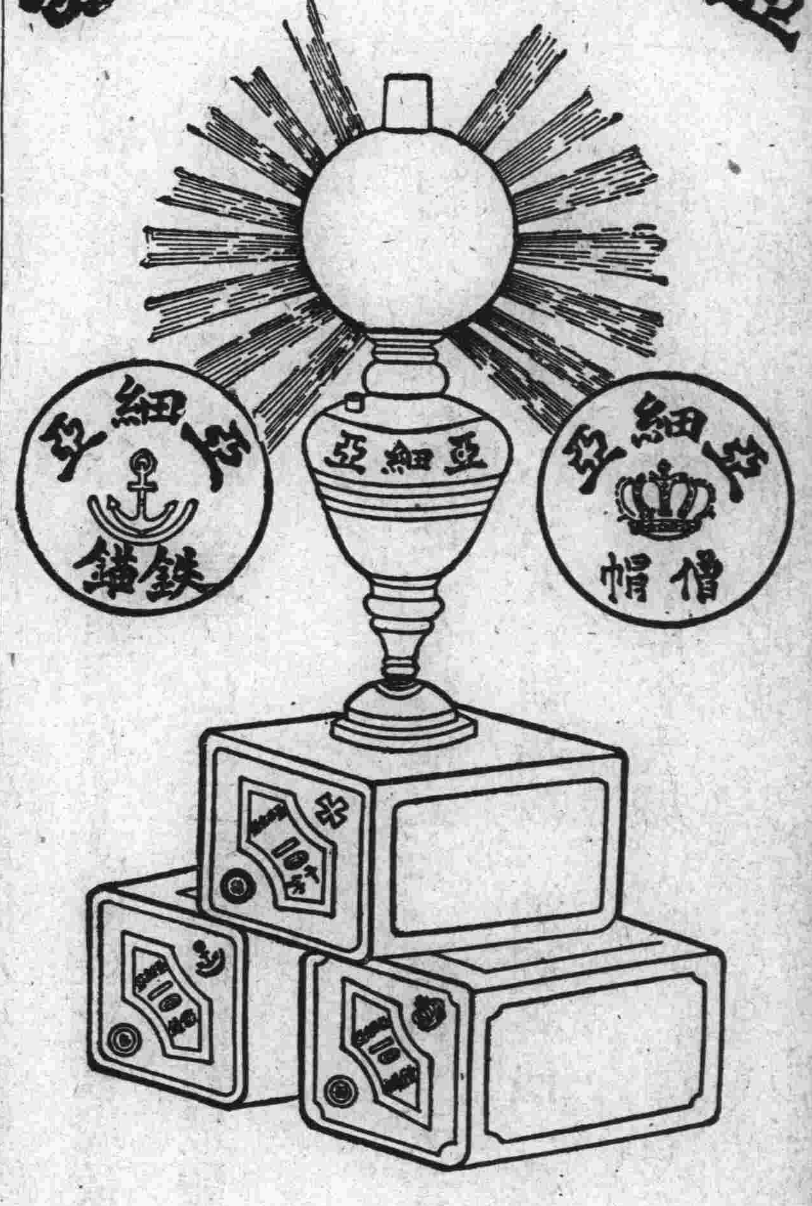

亞細亞各牌著名火油及洋燭各廠均有出售

廣告

啓者本行創製之各款線衫向來選擇上等線紗精工製作而成洵為最特色之貨品經歷數十餘年名馳歐亞久蒙士商賜顧大加讚賞推為巨擘其貨式則精美無雙其商標亦羅列數款近更精益求精價格固屬公平銷場則日臻暢旺舉凡星嘜蝶嘜福壽嘜鶯哥嘜雙金魚嘜各等商標線衫皆為本行所自製比之市上所售確無倫比并經向政府註册存案別人不得冒效購用諸君請認明商標為記庶不致悞各埠大商店均有發售本行統辦各款洋貨疋頭傢私銅鐵雜貨等物均皆精美異常裝配妥善而且取價從廉　諸君賜顧尚祈注意是為至盼

香港洛士利洋行
謹啓

W. R. Loxley & Co.

太古洋行

經理

新太古輪船公司 輪船往來中國各口岸　貴客裝貨搭客格外歡迎

藍烟囪輪船公司 輪船往來英國　美國　東洋及歐洲各口岸

香港太古車糖公司 專造車糖冰糖馳名已久又有頭等TK糖出售每包十磅日用最宜　貴客賜顧請認太極商標為記

香港太古船澳 承攬建造輪船修整輪船及水鑊並各種銅鐵鋼器鐵路築造橋樑等工程如蒙　光顧請　駕臨本行面議

老太古火險公司 本行經理五大保險公司專保廠屋棧房及衣服生財貨物保費公道特設經理在各口岸

賜顧者請駕臨上海法界黃浦灘本行接洽可也

BUTTERFIELD & SWIRE

香港製纜有限公司

鳳鳥商標之馳名蔴纜可保全用呂宋蔴製成

中國各要埠均有發售

本公司創設四十餘年製造完善精臻美備並用上等呂宋蔴製成諸君賜顧可獲最妥適之蔴纜也

香港總代理新旗昌洋行謹啓

各埠代理
上海圓明園路八號新旗昌洋行
天津新旗昌洋行

HONGKONG ROPE MANUFACTURING Co., Ltd.,
HONGKONG

天津開灤礦務總局

出售

開平烟煤

專供各項實業機廠以及家庭之用
并售高等焦炭各種缸磚火土

如蒙賜顧請即函詢
天津英租界開灤總局
上海一號仁記路開灤分局
香港代售處天祥洋行

KAILAN MINING ADMINISTRATION

英商新旗昌洋行

經售

屋上平頂油毡

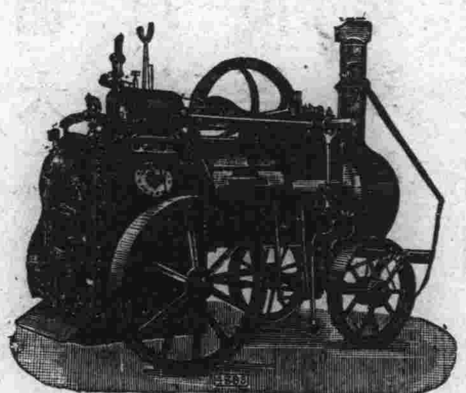

質料堅韌冬夏不變砌做
石子如天生可立保證以
固信用

各種 專辦磨電機電燈全廠
機器 機器及製造廠機器

華司得膠布帶

該膠布帶乃美國名廠新發明製造質地堅固冬
夏可用陰晴不變歐美各國皆用此帶馬力之速
過於皮帶如蒙 賜顧無任歡迎
總行設立在香港分行在上海天津廣東

SHEWAN, TOMES & CO.

瑞瑢機器船廠

總公司
設在楊樹浦路三十七號

本廠專製各種機器輪船鍋爐電機等件各處工場均裝最新機器電力轉運機能吊極大機器物件
本廠船塢工場共有基地一百二十畝前有河江邊岸估有一百十丈之長並有碼頭能泊極大輪船
本行每日傭工有二千餘人之多每機器部俱有英人工頭監督
如蒙詢問各種機器事件無不迅速從命各種估價一概免費如 蒙賜顧者請卽駕臨或函件接洽均當歡迎也

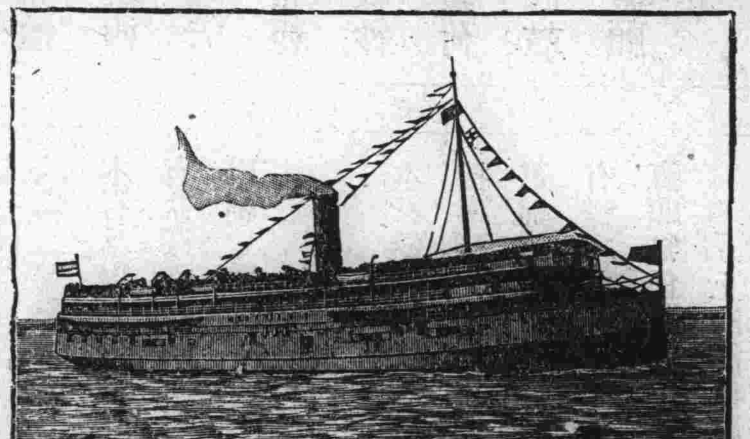

所附之圖乃是本廠承造甯紹輪船公司之新甯紹輪船圖樣此船全身用鋼造成內容裝飾極爲美麗其船長闊度量如下
船身長三百另四尺身闊四十六尺
深十五尺
速率每點鐘能駛十六英里

THE NEW ENGINEERING & SHIPBUILDING WORKS Ltd., SHANGHAI

保安水火保險有限公司

廣告

本公司創立於一千八百三十五年專保水火與戰事保險世界各國無處不行每年進款有千萬圓經營甚廣故本公司保險格外穩健存本最巨已達二千萬圓保費最廉倘遇不測賠款巨而且速

總行設立在香港 分行設立在 漢口 天津 橫濱 東京 小呂宋 新嘉坡 加爾各他 蘇拉彼亞 倫敦與澳大利亞各大城

上海設在黃浦灘第四號

UNION INSURANCE SOCIETY OF CANTON, LTD.

清香適口 老刀牌香烟

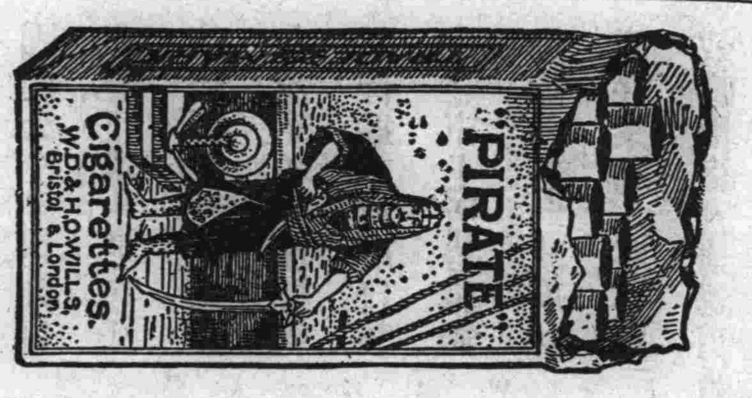

天下馳名 英美烟公司發售

東方最久之行

怡和洋行

JARDINE MATHESON & Co. Ltd
SHANGHAI

怡和洋行

上海黃浦灘

雜貨商家輪船經理

本行自運各種機械炸藥細美貨物以及各種英國疋頭等貨

經理印度支那輪船公司（卽沿岸及內江輪船）公益紗廠怡和紗廠楊樹浦紗廠怡和源打包廠及公和祥碼頭事宜

代理皇家郵船公司（卽 SHIRE 水路之輪船）出口則有各種絲料產物

進口則有大種鍋爐汽機抽水筒綑製轆轤機軸平圓穿揷工程與機器上所用之器具又有木工印刷及紡織機器以及各種他機器如蒙 惠顧請至本行詢問一切便當一一告知藉副 雅意

● **西醫五種** 又名醫學全書 西醫五種者卽下列之全體新論婦嬰新說西醫略論內科新說博物新編等五種皆合信氏所著譯印最早爲醫家必備之書行銷甚廣奚啻數萬部本會今復重印以廣流傳裝訂五大本共售二元四角五分至五書綱要詳列於後

● **全體新論** 全體學爲醫學之根原西法注重實驗故遠勝中說是書繪圖列論最爲詳明首述全體次述分體凡全體骨骼五官臟腑血管脂液陽精陰經胎盤等莫不備載附圖二百七十餘幅洵爲究心醫理者所當省覽者也每册價洋七角五分

● **婦嬰新說** 是書專論婦人經產各症及嬰兒病證合爲一編名曰婦嬰新說理旣碻鑿語亦淺顯且圖說方藥莫不具備於婦女妊娠分娩臨產半產產後接生乳兒以及育兒痳痘各證均擇精詳如欲講求產孕之理及養育嬰兒之法則不可不讀此也每册價洋七角五分

● **西醫略論** 是書詳於外證略於內證共分三卷上卷總論病證中卷分論各部位病證如頭腦五官胸腹小腸疝氣溺器腎囊及急救證之治法下卷專論方藥膏丸散水酒油各門各證皆附圖說極合實用倘略加研究卽可仿照施治矣每册價洋七角五分

● **內科新說** 是書專述內科各證分上下兩卷上卷論炎血水熱黃癉頭痛癲狂心肺胃肝膽小腸腎各症下卷備列方劑藥品全書理論精當於醫書中占有重要之價值可與全體新論西醫略論婦嬰新說數書參觀卽能於泰西醫理治療之法得其梗概矣每册價洋七角五分

● **孩童衛生編** 中西各國衛生之書皆附載於醫科故童子入校鮮能會通其理是書以醫科中衛生各節採其精要淺顯者使童而習之使孩童皆曉然於衛生之不可忽一册價洋二角八分

● **幼童衛生編** 是書亦爲幼童而設各章各節循序漸進極合教科之用於各體之功用衛生之方法皆詳細備述且詞意淺顯義理簡明知文義之幼童皆能了解也每部價洋四角三分

揚子保險公司

本公司創設於一千八百六十二年
資本有一百二十萬元
存款有二百十五萬元
兩共計三百三十五萬元
本公司專保各種水火與戰事並航海陸行及居旅館各行李之保險凡通商巨埠皆可交付保費不誤
總行設在上海黃浦灘第念六號 分行分設在倫敦 紐約 舊金山 雪特里 蒙特利奥 馬尼剌 墨耳婆恩 悉尼 紐喀塞 阿第雷德 布里斯便 法利曼特 香港 神戶 橫濱 溫庫洼 中國 印度 高麗 台灣 南洋諸羣島 及諸海口巨埠等處

經理蔡克生

THE YANGTSZE INSURANCE ASSOCIATION, Ltd.

充兵役且復有孀母與單丁獨子者皆得免雙親壽逾七旬者亦得免故於法無可貸中得情有可原之一條至一八八七年德復修訂徵兵制較前爲厲至一九一二年德復加修訂愈接愈厲猶密網捕魚之無一漏者蓋彼時德國已規定歐戰之籌備欲與列強決一雌雄由此觀之近世代之徵兵制乃爲德所創法意俄等國係亦步亦趨並非愛徵兵之法惟圖自存而已坐德陸軍日強鄰國無一不懼之而不行徵兵制者惟英與美彼二國者皆與德遠隔重洋賴海軍以自衞邇來德不復能行徵兵制餘國亦皆取消世界如卸重肩意法二國對待和議會之主張甚不抱樂觀然亦不樂反對和議會之主張原意法之所以不願取消徵兵制者非欲求無敵之陸軍乃因徵兵制不必出重餉由政府任意定斷不若募兵之不出重餉而無人入伍者可比第畢竟革故鼎新而行之亦屬**刷新世界**之預兆也

●英國全軍數目及駐守地點一覽表

蟄隱

英政府出白皮壳書報告大軍人數曰邇今國之內外軍士計共有二百五十萬人今擬減至九十五萬二千人茲特撰就英國全軍數目及駐守地點一覽表列下

駐守地	英軍武弁	英軍兵士	印軍武弁	印軍兵士
守萊因河	二萬三千六百	三十八萬		
駐意大利	六百	一萬		
駐土	四千三百五十	七萬五千	一千一百五十	一萬九千五百
駐埃及與猶太	三千七百五十	五萬六千五百	二千七百五十	四萬
駐米所波大米	一千七百五十	二萬八千九百五十	四千六百	五萬九千
駐英與殖民地	一萬五千	二十二萬五千		
總數	共計四萬九千零五十人	共計七十七萬五千四百五十人	共計八千五百人	共計十一萬八千五百人
	統共計九十五萬一千五百人			

記者曰英國疆域較吾華爲闊迄今和局未定歐亞非三洲皆有英軍隊戍邊然軍士僅有九十五萬二千人吾華疆域較英爲窄殖民地全無而財政又較英爲窘然吾中華內地軍士有一百餘萬竟較英爲多使中華之不克揚眉吐氣者卽職是

巴黎和議會規定德國嗣後軍隊之數目當不逾**十萬**之限武弁尤當與此限數相稱軍械多寡尤不宜逾越是限數又規定日後德不復能行徵兵主義必以**志願投効從戎**爲募兵之法竊思和平會之規定此律不特造德國一國之幸福卽歐洲各國亦無一不沾其利益蓋德國創造軍國主義故行徵兵制以擴張其主義緣是俄法意奧遂無一不從厥後塵而是則是做**弭兵減軍備**之主義卽隱消於無形矣今德兵減少至若是地步餘國軍制亦必有一減少之步趨兵制雖不能全廢然較諸大戰時間已僅得百分之一其與弭兵主義之相去也幾希（按近今消息巴黎和平會擬規定各國均不准行徵兵制）

●英國工黨進步之傾向

金璐

按倫敦來電云英國**聯合工黨**聚集大會政府派代表磋商近今大局情勢蓋因英之大軍已驟增至六百餘萬人悉從工黨中徵出和局將定此多數人各歸原籍而曩昔所經營事業已被人染指類賦閒散無所事事各項工黨有鑒於此故組一聯合工黨以維持之代表曰此次聚會吾人乃代表一千萬工人第不知此言之是否眞確撰核一千萬工人已及英國人民之大半以操勞工作者之年齡係自六十歲以下至二十歲以上仰有父母之須事俯有妻子之須畜若將仰事俯畜者而併計之則國家人民已居其什之七八英政府既由民選舉勢不能不注重如斯之大會故擬就斯會提議工人之所要求如能玉成者則無不唯命是從斯會也固不僅爲英人齦齦三致意而實爲世界人所萬目睽睽者也

英國工黨聚會卽是世界工人之一份子俄國工黨（卽過激黨）已將政府推倒早成爲無政府之國除各府縣設立**地方自治**機關外其餘政府及中央政府彼皆不承認致每有土匪組織地方自治機關爲其所欲爲故民不聊生苦不堪言

憶自德皇出亡帝制取消德國國會組織內閣數次而無一能穩健者蓋各府縣之工黨多不滿意於政府而政府鮮行政權限以工黨與陸軍貫通政府之令不行而德國內地情形特與俄國相仿德俄奧布已爲工黨政府之國度而工黨政府原乏治國之知識故久而久之國將解散英政府以之爲前車鑒故偵知此次聚工黨大會乃爲之**未雨綢繆**而英之有人格黎庶遂莫不因之蹙頞而疾首

工黨羣嘖嘖曰先前世界乃資本家之世界吾工界**揮汗滴血**爲之作牛馬代之生利益而造幸福然幸福終被他人享之而已則手胼之足胝之目覩之而究不克獲厥涓埃今也爲民**出頭**之世必須更改一新允宜舉國人民有福同享有禍同當不能令資本家奢華宴逸吾工家晝夜勞苦竟食不充腹衣不蔽體鞠躬盡瘁死而後已亦爲能瞑目乎考查工黨之要求者大綱有四（一）操作時間必縮短至每日以六小時爲限（二）工資有一定額不及此額者不准僱人（三）政府宜建築民房繁庶以廉金出租給工人蓋現今屋既陋敗而又高昂租金吾儕勞苦而得之工資悉被房東攫去（四）宜教育普及小學中學雖已遍徧而高等學校與大學校學費過鉅吾工界子弟窮厄何能籌措是策係奴隸吾子若孫永不能越工界範圍之外政府宜多設高等學校與大學校以期與小學中學並駕齊驅

然提議斯四問題畢竟以何法解決之乎工黨答曰此四問題宜從根本上解決究詰其如何從根本上解決乎答曰全國之資本悉屬公共之資本例如田畝也彼多數農夫之田地類租賃而稼穡之田主任意高昂租價彼爲主而我爲奴待戰茁時又命吾儕爲國犧牲國既爲吾之國誠宜爲國犧牲生命則和平時亦當有我一份子之存在理宜設法規定使國內土地悉爲國民所公有

礦產亦然近今各礦盡屬資本家攫而有之採掘工資之多寡操作時間之長短悉爲若輩定之戰際必需之品卽是礦中之出產故政府命吾工界延長時間多出礦產以救國而彼資本家視此物品爲國家之命脈故昂其價值以致富國際生死關頭而彼卽爲致富之關頭此礦亦宜充公而爲國民所公有也

國內外之交通亦若是郵船公司火車公司亦皆爲資本家所有戰時間運兵運貨以交通爲首要若輩卽飛漲其運費甚至和平時一噸貨品由遠東運至倫敦運價僅五十先令及戰時則漲至一千二百先令國內之交通亦然卽屬價昂而交通不便吾等管見此交通機關亦當爲國有不宜爲若輩個人所管轄云云政府答覆之曰爾儕要求一切甚願憑國會作主國會會員爲衆民之代表爾儕爲國民之一份子不能以國中一份子霸持全國是必須公共商榷定斷而後能行工黨答云勢急矣事迫矣際茲百物告匱工人甚希而貴此時權落吾工人掌握中待大勢商定後時機已逝權不復爲我有豈非錯失時機之甚者乎限政府於旬日內苟無圓滿之答覆吾儕必聯合工黨而罷工若是則交通塞農事廢製造廠停國內一切操作俱闃寂無人爲云云

政府曰吾英爲民治國行政舉措悉民爲主政綱條目俱是商議通過而成例者爾等之以若爲也乃無智識無法律之舉動與俄國之野蠻暴動無以異雙方面之聚集倫敦會議者乃卽欲解決此問題也故登諸報端以供世人之硏究云爾

按英工黨要求以上各種之利益俱屬先前時代爲工界中所不能要求者迄今幾不致不允從其所求蓋工黨爲世界多數中之一份子耳惟遠東工黨仍居黑幕無吐氣揚眉之時然亦不甚遠矣秉鈞者宜思患而預防之也可

●英元帥海格上將報告最後戰勝之功績

金璐

歐洲休戰成事實英元帥海格上將向政府報告戰勝之功績政府卽宣布之英人閱讀抱樂觀甚蓋德人之敗潰據報係多賴英軍之巨功泰晤士報云一九一八年之役英軍共**五十九旅**與**九十九旅**之德軍戰屢戰屢勝（德軍旅已經四年戰事兵數俱不足額故德軍旅數雖較英爲多而實則無甚差池也）獲德俘二十萬人死傷不計其數獲巨砲二千八百五十尊機關槍二萬九千架舊砲三千口上將顧軍士而喜形於色以爲天下無敵之軍也其最足誇獎者卽是不論步隊馬隊砲隊輜重隊而俱無一不精良絕倫如長鐵鏈之**鮮有一劣弱鐶**者也

考歐戰之勝利卽是西陣線之勝利西陣線之德軍不敗德民必勝之志不餒德軍在西陣線一敗而德民卽不復有戰鬬心彼德國之同盟因卽陸續單獨媾和而戰事卽告竣矣

元帥心中所驚奇者乃卽是大軍之雄志四年間勝敗屢見然無論英法美意及各協約國之軍士竟無一不深信終久必獲全勝之結果而原其所以獲如是結果者要皆由其雄志而獲也

粵稽古今歷史之戰役未有若是之劇而甚者亦未有若是之勇敢無敵者此次之勇此戰之歷史非倉猝所能握管必待數十年後而始能了然也今可大言不慚曰無論歷史何時鑄就作史者必視此戰爲世界文化進退之**分線**亦必視我軍隊爲天下最有勇敢之軍隊也

記者曰英元帥自視其部下軍爲世界古今最有勇敢之軍誠允誠當而英軍視其元帥爲古今最有韜略之大元帥亦甚允甚當法意美之各軍隊亦必如是待視卽德軍亦必如是待視蓋軍隊將卒苟不如是相待視卽萬不能成大事吾中華之掌陸軍權者請三思之

●華僑在英惡名之波瀾

蟄隱

倫敦來電云某髦兒戲班之**女伶**打**嗎啡針**過度致毒灌入血液而斃衆聞之甚驚訝而驗其屍時偵探得倫敦有多數惡少以吸鴉片打嗎啡針爲最新之快樂尋至喪風敗俗無所不至復查究此人之嗎啡鴉片煙皆由華僑販給之者故星報著登一論曰華人僑居倫敦者悉屬卑劣人格政府宜設法禁止此華人不准來我英國由是輿論沸騰有僑英華學會會長**丁某**（譯音）親謁星報主筆曰中華留學生之僑英者甚反對鴉片煙故爲水手伙夫別築旅館且禁止旅館內不准吸鴉片煙吾也爲英國柏明漢大學校畢業生給有文憑反覆揭論留學生之人格實較餘國爲有過之而無不及深足增漲華人之名譽云云蓋英人不知鴉片煙之害有若是之甚又誤信中華四萬萬人無一不吸鴉片煙者種種穿鑿誤會摸不着頭腦今有丁某辨明之則英人輿論之對待留學生自必較前優勝倍蓰矣

●德國偉人自盡之足軫惜　金璐

客歲十一月間荷蘭來電云德國翰堡紐約郵船公司之總辦**巴林**忽萌短見自盡尋德以無線電通報其噩耗不確嗣探得音信不謬巴林確已作古而原其所以死之故今又揭櫫且足以表暴其識之卓才之達故譯登之以饗世云

按巴林出跡卑微家甚貧寒祖爲猶太種僑德多年然仍爲德國貴族蓄疑輕視氏弱冠時由德赴英入英國郵船公司內筆傭餬口此亦不足爲奇蓋德國紳衿中頗有哲嗣赴英入英國公司作書記生英國之執是業者甚反對若輩之來英傭工以該德人腰纏朱提不盡依賴工資以度日故不論工資之多寡俱樂爲之以致英工人之薪俸不克增漲探若輩口吻時畢業伊始無非以擴見聞爲職志故不遠千里而來英國習英語通英俗飽英風冀日後不論何往俱能利便而究之若輩之高志不唯是也渴欲將英國各公司之秘密逐一發明俾回德之日可以刦奪其營業渠既操德法語又諳挪瑞語英人鮮有皆備之者故公司必以德人書外交函件而德人又甚注意於本公司在德法挪瑞之有何主顧購何貨品定何價值待回德時乃可以仿造英公司之貨品且可將其樣子送給英公司之各國主顧其函曰爾購英公司之貨價昂無比吾德之貨物美價廉因此即可將英國營業攬之以去迨英國覺後已噬臍無及戰事前德國有高志之偵探誠習爲之者也彼巴林者意不在剽竊英國公司之主顧無非因心奇航海業英何以居天下冠而德之航海業何獨落人後而幼稚意欲學得英國航海之秘密而甘心之始可以借他山之錯而攻我玉也氏僑英約十稔回德後即創辦翰堡紐約郵船公司日進月盛營業發展達極點甚至其公司竟較英國郵船公司爲更偉大郵船之**速率體率**竟較英之郵船爲捷而巨德人甚讚譽之以致德皇待視若友朋時與密談彼此不拘禮巴林也者乃實爲德國之一偉人也

德政府議決宣戰時巴林絕端反對蓋明知宣戰之日公司船之一半必被英獲畢生所經營盡善盡美之公司勢必毀壞於俄頃間矣德國皇黨派羣起反對曰此戰一**電戰**也立得全勝捷而罰英賠款英國霸海主權必爲我攘奪何杞憂哉迨德宣無限制潛艇戰巴林則更反對曰若是則必逼美宣戰矣吾前逗遛美國港口各船必爲美得**魯登多福**(德軍總司令)怒詈之曰賣主之猶大尙敢論國事耶巴林憶及與該撒素善即請覲見痛論大局之利害不意該撒韙魯登多福之戰策氏力駁之皇后侍旁聞之怒不可遏曰爾乃猶太下族膽敢大言不慚犯天顏怒罪不可恕氏知忠言逆耳不能收效又知德必敗國必亡憂憤塡胸怏怏而退回家後即將與魯登多福及德皇諫諍忠告各語詳細錄記送遞柏林某大報主筆且又提及威爾遜總統答覆德國作調和人之書曰總統覆言較吾所期望者洵有過之而無不及吾宜接受之云云越數日揆察德國武僚派不樂下氣怡色以議和仍主張攻擊氏即詣辦事室整理部署執手鎗向頭腦自擊以盡深足惜也蓋氏爲德國一偉人灼知德國皇黨爲所爲求所欲無非自取其滅亡而若輩又視伊爲嫌疑犯謂氏久居於英染英習俗不復忠於德故置其言若罔聞希臘古人有言曰天欲亡之必先迷之彼蒼之對待德國亦猶是

●武昌渡船之危險　金璐

武昌來信云今年長江漲水甚早兩濱居民陡遭水患該處地當衝繁渡江者絡繹不絕而如梭渡船又復朽壞不堪時遇失事數日前某渡汎汎中流遽遭傾覆淹斃者有百餘人獲救者僅三人吾儕每目擊之而心傷秉鈞者則視爲不足介意舉原其所以致傾覆之故亦不一蓋因渡輪無人監查火鍋輪軸俱拆自舊船中爲人所不能合用之物經理人貪其廉價而得之可獲巨利一旦飛機損壞衆遭生命憂民船亦猶是焉繩索舵櫓類腐蝕不堪舟子俱貧窶而不克購其優新者苟遇巨浪狂風即支持維艱死傷孔庶而且不論民船輪船俱乏**人滿**之表比比有人擁擠船欄與水齊而舟子無作工地點雖欲不危險亦烏得而不危險昔者吾在香港見官渡之小輪堅而速限鐘點往返無誤乘之者如**坐蒲輪**若該處人民較香港多數十倍吾時與紳衿晤談諄勸其照香港式組設大渡不特商者能獲巨利居民亦不致有溺斃之危險若輩即推辭曰果如君言地方官必思染指若不賄餽若干股票必設法破壞其經營而彼儕則一味推諸於洋商而始免人之鈐制然由吾思之苟吾洋商設渡必惹動風潮華報亦必反對曰是舉與吾中國主權有礙云洵屬束手無策置之聽之惟目覩商民之充魚腹實難忍受耳

新聞雜錄

●德上將阿爾寧之首先受報

巴黎電德上將阿爾寧於一九一八年任比國監督迄今告休歸鄉適有當地窮黎在其公館旁餘地拾柴上將出而逐之不去者即開鎗擊之鄉民怒不可遏各執棍棒闖入公館叢毆將上將毆死氏在比國酷虐比民甚今猶欲施其毒手於其己國之同胞宜受相稱之報應蓋爲德國武力派第一受報之人也按荷蘭來電德國新政府陸軍部總長今將遜諸西陣線各司令一律辭職且不准其出德國境界因協約現正取締該司令違背文明戰例之實據而嚴辦之故德國不准其遠颺命其待刑德之武力派聞信必有如臨深淵如履薄冰之戰兢也

●二次勸告終不免提出

第二次勸告之說喧傳久矣嗣以和會開始遂得無形消滅近以和議停頓謠諑紛起政府社會俱有杌隉之象於是二次勸告問題相應而生二十日上午在京協約國公使會議於美國公使館對於二次勸告之舉除某國公使獨持異議外其他四國公使皆贊成勸告經過極曲折之磋商之後決定一致勸告是日下午英公使朱爾典君會以此非正式的通知外交部聞一二日之內即須提出其關於勸告之內容尙不能詳述惟聞二十一日下午外交界已討論此事預備供二十二日閣議例會會議此事之參考云

●埃及首都之騷動

十六日開羅電　學生多人與道中之阿剌伯人聚衆執棍擣毀商店之玻璃窗與電燈并攻刦電車又擬縱火焚燒泰唔士報報館復於總監邸及各兵營前示威當道調軍隊恢復秩序示威者死傷數人被拘者四百人又示威者三千人圖擁入唐太火車站即經軍警恢復秩序死傷二十二人此次騷亂乃出於國民黨領袖之運動但僅得學生幼童及細民之贊助故所謀完全失敗多數人民皆未受惑

路透電社得悉開羅之地位純不足驚駭陸軍當道已取必要方法維持秩序此次運動絕係國民黨主謀勞働界未贊助之蘇爾丹則竭其全力維持法律與秩序

●蒙邊風雲日緊一日

▲府院均有會議
▲黑督來電大意
▲某國勾煽明證

俄亂日亟謝米諾夫等竟勾煽外蒙陰謀獨立至近日竟有外蒙議決宣布獨立之警耗公府方面因此問題於二十一日上午在春藕齋特開密議總統與錢總理均有意見提出討論時間甚久即將所決定情形於午後三時在國務院召集閣員開特別緊急會議至三時半開會閣員列席者爲外交陳次長陸軍靳總長交通曹總長財政龔總長農商田總長錢總理郭秘書長關防極爲嚴密至七時許尙未散會其內容關係重大可想見又鮑督來電報告情形茲從某方面探得原電節其內容則謂頃據確報蒙旗各代表在赤塔開會決議獨立推活佛爲大總統并設立財政陸軍內務外交四部招募蒙兵六萬餘將通電巴黎會議及各方宣布均確有證據究應如何迅予防維遏制之處務乞迅示機宜以資應付又在此電之前鮑督會有電呈報謝米諾夫陰謀行動畧謂謝米諾夫聯絡富陞阿在赤塔開會勾煽內外蒙圖謀獨立呼聲極高江黑等處軍民甚形反對乞迅籌防禦之策云云此電長數千字情勢實已萬分緊急國人不可不大加注意也外蒙風雲更有可怪消息即在庫恰一帶竟有多數外國武官初假遊歷爲名近竟久住不去已達年半以上且據外蒙王公向我當局聲稱此等武官竟要求開銀行設官署並以政教分離蒙族自立等言詞來相煽誘其人名如下

陸軍中佐松井陸軍少佐成田陸軍大尉江副此外尙有下級官佐及譯員等三十餘員分赴內地各處調查考察云

記者曰外蒙建設共和而宣獨立舉**活佛**爲大總統乃爲一種最足注意之新聞朝鮮反對日本之轄制埃及反對英國之轄制而蒙古反對中國之轄制吾儕畢竟宜取何種態度以對待之實爲一甚難解決之問題蓋朝鮮宜獨立埃及宜獨立蒙古因何不宜獨立乎今欲解決斯問題其理由大率有二(一)有獨立之程度則宜獨立無獨立之程度即不宜獨立否則不特無益而反有損(二)爲主國者有主國之程度則宜爲主國無主國之程度則不宜爲主國總之以暴虐辣手待視屬國者即爲失其主國之程度英也日也中國也俱宜審愼熟籌之而知所去取之爲得

●五年來之中國鹽政

中美新聞社云中國鹽務署成立迄今未滿六年一九一六年四月二十六日中國政府借五國銀行團善後大借款二千五百萬鎊合同其第五款規定中政府應用外人贊助整理徵收鹽稅方法所有借款利息以在直隸山東河南江蘇四省收入中支付並規定若本利或有延欠經一度展限後鹽務署應與海關合併中國鹽稅徵收法由來甚古迨實行整理之時制度複雜已極甚至華員亦不知其內容前清時鹽務由各省管理除去收稅時之費用外所收之稅解交中央因此加抽之附稅甚多中央且有不知其名目者其每年解交北京之稅款大約從未超過一千五百萬兩即二千萬元之譜一九一〇年曾圖改革擬以全國鹽務直接歸中央管理革命起此計畫遂不行而各省鹽務亦更紛亂政府遂決計借外人贊助實行整頓一九一三年一月財政部奉總統命令設鹽務總稽核機關於北京分稽核機關於各省置外人總稽核一員分稽核若干員助理收稅及造帳事務但均歸鹽務督辦節制並規定所有鹽之產生製造運輸及食賣等事均不在總分稽核權限之內是年四月聘定外人二名爲稽核員丁恩爵士則被任爲鹽務署顧問其始有種種糾葛進行頗艱後華商完全承認借款合同之條件與洋員融洽提攜於是改革之事進行甚速鹽務中所用洋員其國籍本時有變換惟借款合同規定五國有優先權德員已早解職現在署中共用洋員四十七人各處收稅員錄事秤鹽等員亦數十人人數因時而變且逐漸增多也

●新波蘭可得通海出路

十代表議會討論審查會之報告該報告言波蘭之土地要求與德國新疆界有關事波蘭欲得通海之區域視此爲波蘭新國經濟前途之要圖衆料此項解決將引起德國之大反對但協約國政府已允以通海出路給予波蘭若丹齊河得爲波蘭所分有則將立有經濟之大發展也　十七日巴黎電

●英國維持埃及保護權

英國公報云現因埃及時局嚴重且無高等委員故政府簡任愛倫貝將軍爲埃及與蘇丹之特別高等委員凡軍民事宜得執行最高職權並可施行其認爲必要之各種計畫以恢復境內之法律與治安凡各種事件爲維持英國施於埃及之保護權所必要者均得支配之　二十一日倫敦電

英商
仁記公司

天津英界中街七號地段

本行開設天津歷有年所專作出進口各樣生意并設分行在秦王島北京倫敦等處代理各保險公司名目開列於左北京保火險公司中華火燭公司公律火險公司梅林水險公司亞林沙水險公司羅以路水險公司那威水火險公司電汽車保險公司宏利人壽險公司代理各船行名目開列於左美士吉法國輪船公司東奧輪船公司本藍輪船公司丹亞輪船公司瑞亞輪船公司代理各項貨行名目開列於左森田侃路美國麵粉公司西士生刷牆漿公司海記鐵絲繩公司羅森士機器廠八腊分雨不漏油氈公司沙得紅手牌油公司中華波羅公司越洋出口紙公司大英北波羅公司士克托鐵繩公司愛晒消毒藥水公司經理天津電器燈公司天津自來水公司賜顧者函商面商均可

WILLIAM FORBES & Co., TIENTSIN

上海
福州路廿號
英商茂成洋行

製造廠設在英國已歷一百四十餘年專門製造新式榨油機器

能榨黃豆花生菜子芝蔴棉子柏子等一切含有油質之子

各種清子機及最新式清油機器

著名金司登挖泥起重機器

開浚河工費省功速此機久蒙各國政府採用證獎盈篋

專運英國各種頂上新式機器常有大宗現貨存貯以便 賜顧諸公採擇

英商茂成洋行謹啓

經理

最省費最完美之火油引擎

最新改良磨麵粉機器

最靈捷織襪機及織衣機

最上堅固膠布棉布皮帶大小均備

名種新式打水邦浦

ROSE, DOWNS & THOMPSON, Ltd., SHANGHAI

白禮氏船牌洋燭

諸君謹防假冒

白禮氏之洋燭妥當便用省費耐久

白禮氏洋燭皆認爲上等多人彷效總未如其優勝

白禮氏洋燭得天下之名譽因爲其洋燭占最優等

係製著名水牛紫薇星百合花燭者

曾獲各國賽會獎賞九十三次

白禮氏洋燭公司上海北京路四號

CHINA SOAP & CANDLE Co., Ltd.

牛津大學 實業叢書 第三卷
造船廠

海禁大開講求船政實爲當務之急是書首論船之作用及其歷史後則專論造船之學如每船製造應先如何布置於工程上應須經過何種手續逐一講解至詳且備並有各種圖式以指示船身內部之結構尤屬明晰全書一冊售價大洋三角

牛津大學 實業叢書 第六卷
革履廠

西國製造革履悉有巨廠廠中一切工作及其工作之秩序甚形複雜非經入廠周覽難道其詳是書以參觀所得逐項釐爲篇章自以皮製革起至以革成履止其間各種手續論列具備並悉有圖式之表示全書一冊售價大洋三角

代發行處上海河南路四百四十五號雷斯賚啓

英商
高林洋行

本行開設在天津上海倫敦專辦出進口貨物出口收買各種土貨進口承辦洋布疋頭五金雜貨漆油鉛油各種機器等貨

代理

天津儲貯公司棧房堅固租價亦廉前有碼頭院有鐵道可通車站來往舟車起卸貨物甚爲方便

英國四大家火險公司

英國洋面水險公司

鉛鐵工廠

漆油工廠

塘沽地租公司

COLLINS & Co.

天津
隆茂洋行
廣告

啓者本行自開設已來專辦各種出口進口貨物並設榨貨機器亦與客商代理買賣貨物久已馳名中外並經理那敦與保宏水火保險該公司亦名播全球如遇不測定照保數償還決不有負 主顧本行總公司設在上海分行則設於漢口重慶宜昌天津等處如蒙 貴商光顧請至敝行面議所有承辦之件無不克己以廣招徠而擴營業

天津隆茂洋行謹啓

MACKENZIE & Co., Ltd.

上海
惠羅公司廣告

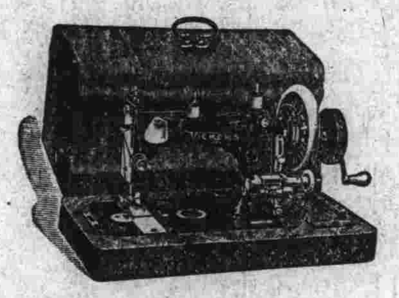

著名維葛司縫級機

目今歐戰告終本公司特將敝處貨肆之一專售一種完全英製之縫級機該機之各部附品完美無比且機械之轉動誠活潑自然又特製有適配之覆遮以免塵垢堆積或機械損壞等情每部價洋四十元正此機在遠東係歸本公司獨家經理

惠羅公司謹啟

Whiteaway Laidlaw & Co., Ltd., Shanghai.

英商
麥加利銀行

本行資本英金一百二十萬磅

公積英金一百九十萬磅

議定備用股本一百二十萬磅

總行設在英京倫敦

分行設在

曼谷暹羅　可倫坡印度　伊羅伊羅小呂宋　西貢安南　紐約　馬拉夾馬來半島

巴塔維亞爪哇　福州　意布馬來半島　小呂宋　上海　橫濱

孟買印度　海防　開勒基　北京　新嘉坡　及南洋羣島等處

克而克搭印度　漢口　神戶　檳榔馬來半島　太平

廣東　香港　可喇倫伯馬來半島　仰光緬甸　天津

本行滙票可匯至各分行及經理處並全球各通商大埠並收買本埠期票及辦理一切銀行應辦事宜各界賜顧存銀以十二月爲期者或短期者均聽尊便活期往來帳及定期存項利息請至本行面議均當格外歡迎也

Chartered Bank of India, Australia & China

上海 安利英行

黃浦灘四號

專辦出口雜貨進口疋頭洋貨五金紡織機器電機電料水泥鋼料以及各種機器齊全如蒙惠顧請駕臨本行面詢可也

電話五五九〇

Arnhold Bros. & Co., Ltd.

英商 德記洋行

本行向在香港直接英京總行分設粤城汕頭上海各通商口岸均設代理專辦土貨出口洋貨進口及船務生意代理(宏利)保人壽(那頓)保屋宇物產平安各燕梳今將進口暢銷貨品臚列以便商場知所採辦仰祈惠顧是幸

花紗　疋頭　原布　白皮　各色花布　呢絨
洋緞　遮綢　羽紗線　煤炭　檀香　皮革
銅鐵　樹膠　各廠金銀時表　線衫　夾邊巾
蜂巢牌拔蘭地酒　威士忌酒　肥公牌波打酒
洋毡　洋紙　肥皂　澳詩打油帶　各款機器
輪船用品俱全

香港英商德記洋行啟

Bradley & Co., Ltd., Hongkong

永年人壽保險有限公司廣告

本公司為創設中國之第一壽險公司基礎最為堅固付與保戶之款已逾一千二百萬兩現欲添聘外埠經理欲知詳細請函致上海廣東路十號總公司總理索取章程

總理倪安謹啟

THE CHINA MUTUAL LIFE INSURANCE Co., Ltd.

牛津大學實業叢書 第五卷 棉布廠

製造棉布之方法中國與西國大略相同惟中國專恃人工為之而西國則不論何項手續概有機器是書即將各種機器之形式之內容之功用及其各部分所司之動作悉為圖說以晰其理亦以備他日各國仿行也全書一册售價大洋三角

牛津大學實業叢書 第四卷 呢布廠

呢布純取材於羊毛故織呢工作之開始必有扯毛理毛梳毛等諸項手續各以機器為之及紡成為紗始行織合是書逐項分章詳為敘述並於各種機器內部之要件及其配合與行動法悉有圖為之說明全書一册售價大洋三角

代發行處上海河南路四百四十五號雷斯賫啓

上海匯豐銀行及虹口分行告白

啓者本行
收足資本　英金一百五十萬磅　每銀元合二先令算　計合銀洋一千五百萬元　共銀洋一千五百萬元
公積　銀幣　英金　計銀洋二千一百萬元　共合銀洋三千六百萬元　共銀一千五百萬元
另議定備用股本
總行設在香港
分行設在
廈門　廣州廣東　伊羅伊羅小呂宋　倫敦　紐約　舊金山美國　青島
曼谷暹邏　可倫坡印度　意布馬來半島　雷巷斯法國　北京　上海　海參崴
巴搭維亞爪哇　福州　軸化馬來半島　馬拉夾馬來半島　檳榔馬來半島　新嘉坡　橫檳
孟買印度　漢口　神戶　麥你喇小呂宋　仰光緬甸　沙喇倍約
克而克搭印度　哈爾濱　可喇倫伯馬來半島　長崎　西貢安南　天津

各商存銀或流期(即往來賬)或定期均請至本行面議
本行收買本埠期票並辦理一切銀行應辦事宜
本行匯票可滙至倫敦及歐洲印度新金山美國中國日本等處各大通商碼頭

民國八年三月十八日白

HONGKONG & SHANGHAI BANKING CORPORATION

香港黃浦船澳有限公司廣告

本公司設立香港多年名馳中外製造明暗輪船水陸船車各種鍋鑪及實業廠局需用各種機器并鑄造生熟銅鐵銅模各種電力械機無一不備又有最新阿西台令(即電石火)機器鍛修鍋鑊與鐵甲板等用工匠悉精巧絕倫監工皆歐美素著名之技術家無論大小工程莫不應期完備庶不悶費時日又且工精料美價亦相宜毋慮材料工藝之不超越各廠也如蒙惠顧請函詢或駕臨至總經理 R. M. Dyer 處無不竭誠歡迎之至

總公司設在九龍　電話第十三號K
香港寫字樓設在 Queens Building　電話第二十號
本公司通電密碼 Manifesto Hongkong

茲將各澳地址尺寸開列於後

澳名	澳底長	澳口闊	水深
九龍第一號澳	七百尺	面八十六尺 底七十尺	三十尺
九龍第二號澳	三百七十一尺	七十四尺	十八尺六寸
九龍第三號澳	二百六十四尺	四十九尺三寸	十四尺
九龍第一號旱排	二百四十尺	六十尺	十四尺
九龍第二號旱排	二百二十尺	六十尺	十二尺
深水浦澳	四百六十六尺	八十五尺六寸	二十尺
香港仔第一號澳	四百三十尺	八十四尺	二十三尺
香港仔第二號澳	三百三十三尺	六十四尺	十六尺

HONGKONG & WHAMPOA DOCK Co., Ltd., HONGKONG

英國日光埠利華公司

皂名日光聲播華洋
體質堅美舉世無雙
浣衣沐浴清潔異常
一經試用爭購不違

請認明每塊有利華日光肥皂牌子為記庶不致悞

日光肥皂

上海九江路三號利華公司啓

MANUFACTURED BY
LEVER BROTHERS LTD.

Printed by The Commercial Press, Limited, Shanghai, for T. Leslie

上海商務印書館代印